（中華郵政特准掛號立券報紙） 中華民國三十一年一月廿六日 新申報 （星期一） （第一千五百六十四號）（一）

新申報

今日本報一大張
本館 上海熙華德路二八八號 電話五二六〇號 五一六七五號 郵政信箱三〇三八號
分館 南京路哈同大樓二一六號 電話一九一一〇七號
定價 每月國幣四元五角 每份國幣一角五分
發行所 大陸新報社

發揚日泰同盟眞義 泰國已對英美宣戰
大軍數十萬協同日軍突入緬甸

△同盟社廿五日盤谷至急電 泰國政府於二十五日正午對英美兩國宣戰。

△廿五日盤谷電 泰國政府於廿五日對英美宣戰，同日下午一時三十分，泰國溫 華殿下代表比本首相往訪日本大使館，通告泰國對英美宣戰一事。

△同盟社廿五日盤谷電 泰國政府於廿五日正午發表對英美宣戰布告文如後：由亞南達，瑪希德爾泰國國王名義，發表聲明如下：英美兩國唆使其軍隊侵越泰國國境，或則轟炸泰國都市，以種々方法進行對泰國之侵略行爲，如是行爲，實屬有背國際公法，同時又違反人道主義，因之，泰國根據泰國憲法第五十四條之規定，自一月廿五日正午起，與英美兩國進入交戰狀態，泰國人民，爲求最後勝利，須傾擧全力協助政府，仍須鎮靜如恒，各就本位努力，僑居泰國之外國人民及非敵國國籍人民，得由泰國給予如友邦人士地位之行動。（照片爲泰國首相）

△同盟社廿五日盤谷電 泰國對英美宣戰後，同時即行下令泰軍準備進擊，過去一月有餘，泰方與日軍協力，數十萬泰軍嚴守泰緬國境，並愼防緬軍之侵犯國境，廿五日下午，全部泰軍，突然開始攻勢，在北部國境方面，早已突入緬甸境內。

△同盟社二十五日東京電 泰國政府卒于本日對英美宣戰，泰軍先鋒部隊，業已開始進擊緬甸境界，按對日包圍陣線成立以來，英美預定以泰國爲攻擊日本之一大據點，故對泰國極威脅利誘，但十二月十一日，日、泰攻守同盟成立，日軍在和平中進駐泰國，因而泰國反成日本進出南方之重要據點，英美對此事態大爲驚駭，遂託名防衛緬甸，煽動渝軍，威脅泰國國境，同時又非法轟炸泰境都市，對泰極盡侵略行爲，處此情勢，泰國決定根據保持本國獨立與防衛國土之根本方針，毅然蹶起，對英美宣戰，日泰攻守同盟之眞正意義，已因泰國自動對英美參戰而加增更光榮之威力，德義兩國已於去歲十二月十一日根據三國同盟新協定而與日本共同對美宣戰，刻在東亞又有盟邦泰國毅然對英美開戰，於是歐洲之德義兩國，東亞之日泰兩國同以建設世界新秩序爲目標而對公敵英美力爭，尋求最後勝利，共迎此有意義之戰爭日期，泰國參加對英美戰爭，實有東亞民族解放戰爭之意義，堪稱光芒萬丈之擧戰。

日機襲蘇門答臘 擊中敵飛行堡壘
此役並擊毀敵機五架

△同盟社二十五日馬來某地電 日陸軍航空部隊偵悉蘇門答臘最南端之巨港（巴隣旁）飛機場，停有飛行堡壘波音B十七式數架，及荷印戰鬥機加基斯式二十餘架，即於二十二日作初次長距離轟炸，日陸軍機冒惡劣天氣，自××根據地出發，至正午飛抵巨港（巴隣旁）飛機場上空時，敵方戰鬥機加基斯P卅六式及荷印機與巴法羅式等十五架昇空迎擊，雙方即展開空中激戰，日機將全部所携炸彈對機場投下，當有飛行堡壘一架中彈，其他數架，亦完全炸毀，日機即一面應戰一面飛返，此役中荷印機損失五架，三架已證實擊落尚有二架未經證實，日機並無損失，全部安然飛返根據地。

巨港概說

△中央社廿五日東京電 本月二十三日日陸軍航空隊空襲巨港，並擊落荷印飛機六架各情，已見前報，按巨港乃蘇門答臘南部中心地，且巨港州行政長官亦駐於此，當地人口約十一萬，內華僑約一萬六千人，日人及日種人約二千，爲貿易及交通要地，並爲新加坡巴達維亞及澳洲間航空線之連絡點，當地主要物產爲煤油。

八里巴班全部被毀

△海通社廿五日西貢電 泗水來電稱，八里巴班居民多人，曾目擊當地之大規模自動破壞行動，彼等於抵此後稱：當地所破壞者不僅限於油井，煉油廠，幫浦設備及油管等，即私人財產，如私人住宅，及存儲必需品之店舖等，亦均由居民自動搗毀，傢具什物，一律以斧砍毀之，日軍於開抵該城時，所見者當爲一全部毀棄之城市云。

危機逼近澳洲門戶 澳向英國要求援救

△哈瓦斯世界電訊社廿四日梅洛埠電 澳洲聯邦軍需部長比斯萊，日前在戰時內閣會議席上發表宣言，慷慨陳詞，要求英國政府負起作戰責任，派出更多之士兵飛機及軍艦，其詞略謂，期待之時期，已成過去，馬來之役，生死攸關，日人已逼近吾人門首矣，澳洲聯邦已竭其所能，以士兵軍艦及飛機協力保衛馬來，未來行動之一切責任，應由英國政府負之，帝國政府苟能立即派遣適當援軍，有充分之槍砲飛機及軍隊，支援澳洲軍隊之英勇抵抗，則馬來戰事，亦需更多軍艦，倘有可爲，吾人務須體認事實，太平洋現所進行之戰事，爲保持帝國之鬪爭，日本如能控制馬來，即可西進印度或東進澳洲，軸心各國海軍，以日本爲最強，吾人苟在太平洋獲勝，即可擊敗日本海軍，反之，吾人倘歸失敗，則日本艦隊，即得參加大西洋戰爭，英國海軍號稱『鋼牆』，吾人應完全信任，危機現已逼近吾人門首，英國在此危急之秋，務須利用其全部資源，並以必要之軍械，制止日軍之南進，英國增援馬來，刻不容緩，蓋此事匪特僅就澳洲觀點而論，非常重要，抑且就整個英帝國之切身利益而言，亦屬重要云。

▷高騎象背向緬甸土瓦進擊之日軍部隊◁

美眞珠港被炸案 調查結果將公佈

△哈瓦斯世界電訊社廿四日華盛頓電 美國最高法院法官羅培爾，爲眞珠港被炸案調查委員會委員之一，曾於去年十二月廿二日前往夏威夷群島實地調查，已於本月十日事畢返京，本日晋謁羅斯福總統有所報告，旋對記者發表談話，略謂，渠已將調查之初步結果，呈報總統，調查委員會之主要工作，乃在決定此案之責任者，至調查結果或於今夜公佈，所有溺職官員名單，亦將同時宣佈云。

葡軍開往蒂摩爾島

△海通社廿五日里斯本電 據此間報章載稱，葡萄牙軍隊一隊及土著軍隊，已乘葡運輸艦『貝洛』號開往葡屬蒂摩爾島，與佔領軍調防云。

捷克報紙重視東條首相演辭

△海通社廿五日普拉格電 捷克報章今日咸以顯著地位刊登日本首相在議會中所發表之演說，並撰文討論日本改組大東亞之計劃，略謂，世界新秩序計劃頗能適應亞洲民族之需要，遠勝盎格魯薩克遜之侵略政策云。

泛美會妥協案 實爲智利勝利

△海通社廿五日智利京城電 智利內政部長羅森杜與副總統會議後抵此，發表談話稱，泛美會議所提出之妥協方案，實可視爲智利之勝利云。

時論
獨立紀念中之印度革命

中國，日本和印度是東洋的三大民族，然而今日正處於三大不同的命運之中。日本可說是東洋的近代先進國，所以它當前軍事與政治的成功，已奠立了東亞復興的基地。中國以其民族建國運動的進展，雖曾一時激動了中日民族相剋的現象，然在大東亞保衛戰中既將愈覺透露着雙方之共同命運，自可由此開拓出永久合作的關係，而結成革新東亞之統一陣線。印度則已悠久地淪爲異族之殖民地，而此異族即今大東亞諸民族之共同敵人——英國。抑有進者，英帝國主義之稱霸世界，素以印度爲其唯一支維之中心，故在此時對英美殘餘勢力作掃蕩戰之時，印度之獨立革命，將發生更重要之意義！

提到印度之獨立革命，我們當能回憶到甘地之不合作主義，以及印度國民大會所領導之民族反抗運動。我們更可回憶到十二年前的今天，印度國民大會在尼赫魯主席之下，英勇地通過了『獨立決議』後，即開始了偉大的民事反抗運動。此一反抗運動之興起，實代表着印度民族之進步，蓋在上次大戰後甘地所主張之非暴力主義，已漸爲印人所遺忘了。然而由尼赫魯所領導之此種獨立鬪爭，並未能使善談民主主義之英印政府有所覺悟。甘地之出席倫敦圓桌會議，終亦不過是暴露了英倫紳士們虛僞矯善之一角而已！

在印度之反英獨立鬪爭中，其領導者甘地和尼赫魯諸人均先後被捕入獄數次，然其獨立一日不實現，其鬪爭即一日未曾停止。即使在一九三七年英倫當局頒布了印度新政府條例（或稱新印憲），印度國民大會之多數人物固已爲議員或閣員，但觀乎尼赫魯之反對參加選擧及政府職務，即可證明其獨立鬪爭之志始終未泯。尤其今以甘地之指定尼赫魯爲其繼承人，則其積極之奮鬪吾人更信其有導成實質的革命之可能。蓋印度之反英運動雖由甘地發胎，但以甘氏之富於神秘主義，且忽進忽退行動前後不一，故其所倡導之不合作運動及民事反抗運動，亦自甘地止之。今日印度之新領袖尼赫魯，乃深信科學之人，決不會摒棄革命方法而另擇他途。且尼氏意志堅强，遠出甘地之上。尼氏在十二年前既堅强地在國民大會中，提出了印度獨立的要求，而手訂此項獨立的誓約，而以一九三〇年一月二十六日爲第一獨立紀念日，則當今大東亞解放之機，自當有更進一步之發展。

印度國民乎，你們實與我中國最處於相似之境。中國革命之偉業，曾一再誤於不擇手段之盲目外交，今日你們自可對此發一深切的警覺，你們決不可忽視獨立革命時之盟邦，親乎昔日美國獨立時之美法關係，當知今日你們所應努力之方向了。何況今日在馬來戰場上，你們的國民同胞已群起反英作戰，則它日你們的革命戰火自當成爲大東亞聖戰中重要之一頁，毫無疑義。大東亞在中日印合作之下，將爲新世界之締造，盡其最大之責任！努力吧，印度的新領袖及其民族！

阿國採取重要措置 應付泛美會議義務

△哈瓦斯世界電訊社廿四日阿根廷國京城電 阿根廷國現正採取各項重要措置，俾能應付其在泛美大會中所接受之義務，關於護送阿根廷商船問題，官方雖無表示，惟悉阿根廷商船在本國領海內，當由阿根廷軍艦護送，在美洲其他各國領海內，則當由其他國軍艦護送，其次，政府鑒於國際局勢之緊張，已下令一九四〇年級新兵，繼續留伍服役，全國軍隊員額，因之共計十萬名，此外，政府又採取措置保護阿根廷海岸，並派兵前往柯摩杜羅里伐達維斯油區增防，此間並駐有流動部隊，準備阿國沿海任何一點一旦遭受敵人威脅時，即可開往增防云。

△海通社二十五日阿根廷京城電 據阿根廷外長奎那蘇博士昨夜自巴西京城廣播，宣述阿根廷代表在泛美會議所採之立場，繼報告大會之各種議決，及美洲各國之團結，最後稱余仍須効忠於阿根廷民衆所抱之願望及政府之訓令，故余堅決駁斥各種之提案，至阿根廷之主張獲得接受而後已云。

葡購阿船二艘

△海通社廿五日里斯本電 葡萄牙商業航運近增加輪船二艘，均係向阿根廷購進者，一名『貝奈台蒂』號（三千另七十八噸），一名『諾維洛』號（一千三百九十噸），前者已駛抵此間，後者將改名『布錫』號，現仍泊在外國港內，約於短期內亦可駛抵此間，上述二船均將於下週改懸葡萄牙國旗。

印度人民要求英國 承認獨立組織政府

△哈瓦斯世界電訊社廿四日倫敦電 路透社頃發出消息稱：印度聯盟倫敦分會，本日致函英國政府，要求立即承認印度民族之獨立，並請英國政府與印度國民大會進行談判，俾能組織印度臨時政府。

英機二度空襲盤谷 被高射砲擊落一架

△同盟社廿五日盤谷電 英機五架於廿四日下午八時三十五分，作開戰後之第二度空襲盤谷，但遭遇日泰協同作戰高射砲之猛擊，乃投數彈於湄南河及附近民家後遁去，其中一機命中高射砲彈，墜落於盤谷對岸資蒲里云。

拉菩爾日登陸成功 澳與新西蘭陷孤立

△同盟社二十四日柏林電 本日此間各報，對日軍之在拉菩爾及卡維因敵前登陸消息，大事揭載，略謂日軍之成功，不僅使澳洲及新西蘭陷於孤立，且更使夏威夷至澳之美機輸送爲不可能，故絕讚日軍行動之果敢迅速云。

秘魯巴西兩國將對軸心絕交

△中央社廿四日維諾斯愛勒斯電 泛美會議美代表威爾斯，根據駐利馬美大使報告，秘魯政府本日已對日德義三國斷絕外交關係，並暗中慫恿其他各國作同樣擧措。

△中央社二十四日里約熱內盧電 巴西外長亞蘭尼頃表明政府關於軸心國絕交之態度稱，巴西政府與日德義之一切關係，事實上已在斷絕狀態中，二三日內當可正式宣布。

德英軍激戰 亞奇達比亞

△哈瓦斯世界電訊社廿四日埃及國京城電 此間英軍總司令部頃發表戰報稱，我敵兩軍在亞奇達比亞一帶，恩倍拉特及沙分三角地帶，發生大規模之坦克車隊戰，迄今仍在激戰中，德國羅美爾將軍麾下之部隊已與英軍交綏，雙方空軍均極活躍云。

英國主力艦巴漢號 爲德擊沉秘不宣布

△海通社廿五日柏林電 關於英主力艦巴漢號何在之問題，德意志總彙報今日載稱，一九四一年十一月二十六日之德軍公報稱，北非英攻勢發動後不久，德國蒂仁霍森少校所統率之潛水艦在索倫外以魚雷擊中英主力艦一艘，據英國俘虜供稱，該艦爲三一、〇〇〇噸之巴漢號，且已沉失，英首相邱吉爾素極多言，但對於此事則迄未提及隻字，諒邱氏欲揀一適當之時機，再宣佈該艦之沉失，或者邱吉爾以英海軍損失本已極爲重大，故已不敢再宣佈該艦之沉失乎。

日機襲擊荷印各地 台魯納特亦遭轟炸

△同盟社二十四日里斯本電 據巴達維亞來電稱，荷印軍司令部二十四日發表戰況如左：一、於過去之二十四時小內，日本空軍曾飛荷印各地轟擊。二、荷印，婆羅洲京岸及摩鹿加群島之台魯納特各地，均有日本空軍之轟炸。

泛美會決議案 須智政府批准

△哈瓦斯世界電訊社廿四日智利國京城電 內閣於本日開會，討論美洲各國與軸心國斷絕邦交一項提議，事後據官方宣佈，政府業已訓令首席代表洛塞蒂，聲明立場，泛美大會業已及或將通過之決議案，必須得智利國政府批准，始能發生效力。

荷印各地遭遇空襲

△中央社廿四日里斯本電 據巴達維亞消息，荷印軍司令部頃發表戰況，（一）過去廿四小時內，日軍航空部隊曾襲擊荷印各地，（二）日軍航空部隊轟炸荷屬婆羅洲京岸及摩鹿加群島之台爾那得島。

海視一

馬來日軍，勢如破竹，廿三日續陷巴羅，廿四日復佔雄賓，英軍陣容，至是已支離破碎，無法收拾，預料新加坡要塞之陷落，爲期不遠矣。

× ×

據倫敦消息，英王夫婦即將遷離白金漢宮，原因爲宮中男僕，今數被召入伍，英國兵役既徵及宮中男僕，則其兵員之缺乏，可想而知，當西班牙內戰時候，政府軍因鎗械不足，竟取博物院中之舊鎗以應戰，其狼狽情形，前後輝映，無獨有偶，誠堪發噱。

× ×

澳洲現已遭受直接威脅，全澳人心，極呈恐慌，現澳政府正力求英美全力援助，惟吾人知其必無成效，蓋英美現皆焦頭爛額，自顧不暇，澳洲此擧，誠屬多餘也。

日本的海軍

海軍少將 小山武 著

戰鬥機（一）

戰鬥機的任務是空戰而擊落敵方的飛機。此外就是在本國艦隊上空警備，以及保護本國轟炸機出動轟炸。可是！無論戰鬥機，偵察機，轟炸機，要是發見了一切敵機，都是奮勇直前去襲擊的。因此這種飛機，第一要速力敏捷。不論發覺任何敵機，一定要追趕上去把它擊落。其次，就是空戰的場合，機身須要活動行動要求其輕快敏捷。自如，切不可被對方易於射擊本身的飛機。其次，上升力（升空的力量）的優秀與否，也很重要。這因爲有時候敵機出其不意的來襲，假使這上升力不佳，那麼眼看敵機逃走也來不及升空迎擊。還有一點，在空戰的場合，這上升力如果優秀，就可以從高空用以高壓下的姿勢來襲擊敵機。

現在的飛機，因爲偵察機和轟炸機的速力，大都超出四〇〇公里，五〇〇公里之間，所以戰鬥機如果沒有比偵察機，轟炸機高超的速力，就沒有什麼功用了。聽說德國的梅英凱爾式和墨薩修米特式戰鬥機，速力超出七〇〇公里，目下升空速度也漸次快速得多，現在的飛機速度，大約一分鐘可飛行一千米左右。用這種比率來計算，就是升到富士山的頂點上（按日本富士山的高度，約距平地四千米光景），也只要四分鐘可以了。到過富士山上去的人，可知道這山的確很高，要達到頂高峰是很費時間，看到這一層，可見得這戰鬥機的升空力優秀了。

戰鬥機因爲有着這樣任務，所以機身當然是小型的。大概只可乘一個人。提起了戰鬥機，令人連想到海上的戰鬥艦，人家以爲戰鬥艦亦然像戰鬥機一樣的小，實則戰鬥艦是軍艦中最大的，艦上所乘的，也最多，正和戰鬥機相反。至於戰鬥機上的武裝，普通都在機身中部和翼側裝置二挺到八挺的機關槍。這等機關鎗不是左旋右繞的撥動鎗身來發射的，因爲是固定的，所以射擊敵機時，把飛機全身對準着敵機，瞄準了射擊。從推進葉後面射擊的時候，子彈從推進葉一般拍々的射出去。（未完）

經濟一週

一月十九日至廿四日

上週市場趨勢先跌後堅，蓋以初受當局統制物資影響，一般不明眞象，激動賣風，價市一致慘跌，但人心旋趨安定，趨勢轉穩，又因大結束期已近，銀根較緊，投機者不得不趨觀望，市遂呈穩中帶靜之勢，交易極爲清寂。

現金

本週金市成交忽緊忽弛之狀，週二因傳說關係，激起慘跌，後復趨於穩定矣（週一）現金暗市漲勢漸銳，追近一萬二千元關，因前週六之漲風甚盛，人心多已向榮，而金號銀樓業更爭進力抬，開市一萬一千五百五十元，盤升至一萬一千九百六十元，收市一萬一千八百元，比前週六漲達四百五十元，（週二）因當局發表處理被扣物資辦法，引起種々揣測，而棉紗之狂跌，亦使人心虛怯，致現金暗市突狂跌，退近萬元關邊，實貨出籠者踵接，供過於求，最小至一萬〇二百元，飾金亦掛低百五十元，（週三）現金暗市已止跌回漲，因謠風已息，人心轉穩，金號購抬甚力，最開一萬〇四百五十元，後乃步升至一萬一千一百元，最後價一萬〇九百六十元，飾金改升百元。（週四）因利費傳說尤未泯滅，金號不斷吐售，籌碼尤斥，一萬一千元關兩次衝出後，均旋即回入，成先漲後跌之勢，全日高低額相差三百五十元，最高一萬一千一百五十元，後退至一萬〇八百元有供無求，飾金小五十元。（週五）現金暗市轉趨穩定，金融界銀樓稍均有購進，乃止跌稍漲，最後成交價爲一萬〇八百七十五元，比上日升七十元。（週六）因金號及金融界傾賣，現金暗市，徘徊復挫，疲莫能興，終爲一萬〇六百五十元，比上日小二百廿元。

公債

本週初公債暗盤，忽起猛烈跌風，價續震盪不定，週三以後始繼續趨漲，週五又呈突飛猛晉之勢，場外交易，更見旺盛，直至週末仍趨堅勢。

（週一）公債暗盤，忽起猛烈跌風，甲種又破入七十元關，初開即小一元七角，爲七十元，嗣退入六十九元六角，乙種六十六元二角，丙種由六十五元八角，退入六十四元六角，丁種六十二元三角至六十一元八角，戊種由六十二元九角，（週二）暗盤仍衰盪，終略見上漲，甲種初開六十九元六角，曾見七十元〇四角，終以七十元收，乙種六十五元八角至六十六元，丙種由六十四元五角升至五元八角，復回至六十五元一角，丁種做六十二元三角，戊種六十二元六角，高至三元三角，終以三元二角收盤（週三）暗盤繼續趨漲，甲種開價即爲七十一元二角，收爲七十元〇六角，乙種六十六元三角，抬至七元三角，收爲七元一角，丙種由六十五元三角至六元三角，收爲六十五元五角，丁種六十三元四角至四元一角（週四）甲種七十元抬至七十一元八角，收爲七十一元四角，乙種由六十七元至七元八角，丙種開六十六元四角，收爲六十六元三角，丁種由六十四元三角至四元七角，戊種八角，（週五）甲種爲七十二元五角至七角，乙種爲六十八元七角高至六十九元，丙種爲六十七元八角至八元四角，丁種六十四元四角至七角，戊種爲六十五元六角至六元一角，（週六）甲種仍爲七十二元五角，乙種由六十八元五角至九元五角，丙種由六十七元五角，至八元收盤，丁種六十四元四角，戊種開六十五元半，五元八角半收盤。

外股

本週初頗平穩，唯遭勢尙軟，週二以後，即呈跌勢，此種疲勢，直至週末，始見平穩。（週一）暗市尙屬平穩，會德豐五十七元半，業廣十二元一角，怡和紗廠二十四元，驅殖十七元半，怡和啤酒五元二角（週二）業廣十二元一角，會德豐五十六元半，怡紗十八元，怡啤五元，鋼業十七元九角。（週三）會德豐五十六元，怡和四元六角，怡紗十九元三角，（週四）會德豐五十六元，業廣十一元，鋼業十七元。（週五）業廣十一元七角至十二元三角，會德豐五十五元，怡啤三元五至四元五，怡紗十八元至十九元，鋼業十四元七角。（週六）會德豐獨疲退爲四十九元，業廣十一元七角，怡紗十九元，餘未更動。

棉紗

（週一）現紗一致趨漲，因雛牌紗與雙馬廠單軒輊過甚，而雛牌重升，黃金亦向榮，是以各帮買意頗殷，廿支雙馬廠單步昂至一千八百四十五元收盤。比前週六昂達六十五元。（週二）現紗突呈空前跌風，因當局發表處理扣留物資辦法，傳說紛紜，多頭恐慌斬結，雙馬廠單慘落四百四十五元而至一千四百元，爲自去歲六月以來之新低價。（週三）因上日雙馬廠單慘落，棉紗市場爲避免風險，暫停交易，場外雙馬廠單一千二百元有人賣出，但無買主，最後一千〇九十元有少數成交，（週四）雛牌現紗市場續呈停頓，場外價則一致趨升，雙馬廠單做至一千四百五十元，（週五）棉紗市場已開市，惟交易清淡，同業多忙於辦理登記事宜，執有廠單者雖有求脫，而廠方亦有補空，各紗趨勢堅穩，廿支雙馬步高至一千四百八十元，（週六）棉紗市場中同業趕辦登記手續頗忙，買戶寂稀，價又趨疲，廿支雙馬廠單一千四百元少有成交。

讀者之聲

稿約 來稿以五百字爲限，內容務必切合實際，空論不錄，立場必須公正，發論力求透徹，攻擊私人等件，請勿浪費筆墨，來稿請註明眞實姓名及通訊處，發表時可用筆名，來稿概不退還。

推翻英美在上海設立的教育機關

編者先生：

自大東亞戰爭爆發後，我國一般民衆們，都是歡天喜地的，等待着東亞和平解放！

現在我們的希望，是要打倒英美在東亞的一切勢力，因爲我們已經苦受了英美四十幾年來的壓迫，尤其是在上海有不少的中國人，受到英美的那種奴化教育！

譬教會學堂。明是以宣傳宗教爲幌子，完全是英美政府在東亞設立的一種奴化機關，這是誰都知道的！現在我們應該立刻制止這種奴化教育，尤其在現在大東亞戰爭的開始，這種學校是有阻礙我們的行動的，我們應立刻起來推翻這種英美在東亞的奴化教育，不應僅以改組這種教育機關爲限止！同時這也是我們目前應該做的一樁快心事！（讀者夢休）

蘇浙皖稅務局糖類化粧品類臨時特稅處緊要通告

案查本處奉令自三十一年一月一日起開征糖類化粧品類臨時特稅同時舉辦登記事宜業經登報通告在案茲以各該業商來處完稅者尚不乏人而對於申請登記尤多觀望爲澈底實施登記制度起見未便任延亟應規定期限以一月三十一日爲登記截止之期不得逾限至糖類化粧品類之整賣商販賣商及以糖改製食品商等均應依限向本處領取登記表申請登記其特稅種類及稅率附開於後如各該商號執有後列各類貨品者應盡納稅義務兼維自己權益事關重要合再登報通告務仰中外商民一體遵照毋得自誤特此通告

計開（甲）糖類分七種（一）紅糖（二）桔糖（三）白糖（四）冰糖（五）方糖塊糖（六）糖精（七）其他糖類均從價征百分之十二（乙）化粧品類分兩類 第一類牙膏牙粉牙漿牙水化粧香皂剃鬚皂爽身粉潤膚蜜潤膚霜膏（雪花膏等類）花露水等均從價征百分之十二 第二類香水香粉唇膏頭水髮油髮蠟髮膠髮漿指甲油等均從價征百分之七十

中華民國三十一年一月 日 處長 鮑震

不怕肺癆 即有愛活

「愛活」結核免疫元

結核病治療及發病防止劑

適應症 潛伏結核、肺癆 腺結核、肋膜炎 腹膜炎、外科結核 氣管支喘息、皮膚結核 虛弱體質者、眼科結核

包裝 治療用一號 防止病用二號

有馬·青山·太繩三博士創製

製造兼總發售處 有馬研究所 大阪市西成區川海老江上一丁目五七

上海總發賣處 重松大藥房 上海崑山路一二八號

詳細說明書使用法及臨床實驗報告書函索即寄

註冊商標

醫學博士 森田資孝先生推贊

頭痛聖藥 腦新

頭痛!!宜速服

腦新如遇頭腦疼痛非常難忍時、頭目眩暈神智昏迷時、或讀書過度精神疲倦時、及惡醉宿酒未醒時、倘速服腦新可立見奇効、其効若響、服後三分鐘、頓覺頭目爽快神智清新、苦痛若失、有如夜月秋遊能有心曠神怡之妙、此偉且續確爲本劑獨具之特長、雖連續服用、對於腦神經或心臟胃腸等、决無副作用、亦無影響、孕婦服用亦無害。

主治 偏正頭痛 頭迷眼花 精神憂鬱 宿酒惡醉 頭沉神昏 腦筋疲乏 面神經痛 暈船暈車

△腦新除粉末藥外尚有錠藥一步發售可隨意購用 △近來有謀利之徒防間有輸入本劑幸希注意 △各地中西藥房均有代售

總製藥廠 大日本名古屋市東區京町 荒川長太郎合股公司

總批發 上海 笠松大藥房

上海特別市滬西特別警察總署佈告

特字第二七五號

本總署對於轄境內個人或行號貯存之汽油，爲限以五元二角一加倫之代價收買，凡以前所貯存汽油未經向本總署登記者，倘能立即售與，當予從寬免罰，仰各貯汽油者限於五日內迅將存油數量及地點詳報以憑發價收買切勿自誤切切此佈

三十一年一月廿五日 總署長 潘達

上海特別市糧食管理局通告

糧通字第元號

查本局已於一月二十日啓用印信開始辦公局址設南市蓬萊路學前街（前南市區公署舊址）除呈報上海特別市政府並分函外特此通告

中華民國三十一年一月二十六日

上海特別市財政局清潔捐及肥料變價費招標展期通告

查本市徐灃浦東寶山吳淞三區清潔捐及四區肥料變價費截至本日止已屆期滿報名投標者各區均不足法定人數自應遵章通告展期報名日期自本月二十一日起展至二十八日截止投標開標日期及時間爲一月二十八日上午十一時（其他投標手續參閱本局一月七日至二十日所登報）特此通告

上海調劑民食油類辦事處爲食油重行規定零售價格事

上海食油同業批發處通告各零售食油商啓事

本埠兩租界閘北南市及附近區域應需食油業蒙當局予以供給本辦事處批發處秉承意旨遵守規約實施分配各零售店曾遍銷售以利民食茲奉令重行規定零售價格計生油每市斤軍票八角三分七厘半合法幣三元三角五分豆油每市斤軍票八角一分二厘半合法幣三元二角半棉實油菜種油每市斤軍票七角七分五厘合法幣三元一角凡上開區域以內食油零售同業如欲承銷食油者希即前來登記即日逕向批發處採購或與會員行號接洽代買即希公鑒

上海調劑民食油類辦事處 上海食油同業批發處 地址四川路三三號內五一七號 電話一七七七二號

麥雜糧油餅業同業公會附啓

上海糖商合作營業處催告零售商申請登記者速來領取登記證緊要啓事

本處爲配給食糖施行管理曾經通告甲乙兩種零售商來處申請在案茲查尚未領取登記證或已領登記證尚未填具申購書者望即來處領取限於本月廿六日截止以資配給幸勿自誤

本處地址法租界洋行街彤雲街廿三號 電話八三三〇〇

華豐煙草公司總經理日商洋行啓事

本公司創辦有年所出金大樓金鎗紅玫瑰等牌捲烟品質精良暢銷全國有口皆碑茲爲便利各顧客起見即日起將上開各牌由中亞煙公司經售特此通告

中亞煙公司開幕預告

本公司經銷華豐烟草公司總經理日商洋行所出金大樓金鎗紅玫瑰等牌捲烟品質精良暢銷全國有口皆碑茲爲便利各大寶號銷售起見特設發行所於江西路一三一號新厦一俟竣擇吉開張此告

臨時辦事處九江路三六號三菱大樓二〇七號 電話一四三〇七號

華興商業銀行啓事

茲定於本月二十六日下午三時（上海時間）在本總行二樓舉行第三屆股東常會至希各股東屆時出席除函達外特再登報通告

中日文化協會上海分會成立週年紀念召集會員大會通告

本月二十九日爲本分會成立一週年之期是日下午二時至三時假座北四川路新亞酒樓召集會員大會並舉行成立週年紀念儀式三時至五時繼續舉行遊藝以助餘興凡屬本分會會員務祈蒞臨參加共襄盛舉毋任歡迎除另柬通知外特此通告諸希公鑒

請各醫院醫師注意

逕啓者自大東亞戰爭開始以來國際形勢激變對於各醫界所用之愛克司光軟片來源已告中斷因此敝行特約最著名『富士』『六櫻社』（櫻花牌）兩大名廠儘量製造如各醫界需用上項軟片者請於一月三十一日以前來敝行登記每月所需之數量及各種尺寸詳細書明並蓋貴醫院醫師之圖章則敝行日後儘能到貨當可源源供給謹此佈聞敬希垂鑒

X RAY FILM

千代洋行 南京路一六六 電話一九四六〇

消滅英美侵略勢力
各地華僑羣起響應
胡文虎宣告與渝斷絕關係

過去數百年之間白色人種之猙獰式的侵略主義，使東亞民族以及有色人種在意識之中，抱有無窮之憎惡及反抗思想。此次大東亞戰爭之勃發，實爲一導火線，使上述之憎惡及反抗思想形成表面化。此爲一意義頗大之事實。

自去年十二月八日日本向英美宣戰，大東亞戰爭乃告開始。初戰於夏威夷，既得驚天動地之戰績，更進占香港，搗破英國侵略東亞之老巢。再於菲律賓粉碎美國在東亞之經濟據點。今者，乃於馬來戰線上，破壞我東亞共同敵人之一大生命線，雖報相繼不絕，陷於泥犂地獄，我東亞各民族乃毅然而起，緬甸，泰國，菲島，印度等處反抗英美之民族運動頓形活潑矣。

十九日彼尊爲『緬甸之父』之緬甸首相烏沙因要求自治獨立，乃爲英當局逮捕下獄，此事緬甸人士所受之刺激甚大，乃高呼曰：『緬甸應重建於今日』，且呼籲泰國境內之緬甸人組織對英作戰之義勇軍。英字報紙至爲狼狽，評論此事曰：『泰緬之間，高山蜿蜒，無良好之道路，向來以爲泰境進攻緬甸，何爲十分困難之事，不料此次熟曉當地情形之緬甸人義勇軍，自泰國攻來，此事予吾人之威脅甚大，我英軍乃背後受敵矣。』

千五百萬之南洋華僑，對於此次大東亞解放戰爭，亦甚感奮，可於下列一事見之。二十日上海南洋華僑約一萬人組織南洋華僑振興會上海總部，蓋彼等亦欣然參加大東亞解放戰爭矣。

此外若南洋巨頭星島日報主胡文虎氏，過去四年有餘供給重慶抗日資金，向來拒絕建設大東亞共榮圈，且在政治上指導華僑者，此次竟亦對大東亞解放戰表示感奮，與重慶方面宣告斷絕關係，轉而支援和平，此事之意義甚大。然與胡氏各有千秋之陳嘉庚氏則擁護重慶，依賴英美，至今迷夢未醒，且在解放日報上發表文告曰：『我華僑應不待英美援軍之來到，實施動員，以阻日軍之攻擊新加坡云云』，實爲侮辱東亞民族之言論。事至今日，尙欲以我東亞民族供英美之犧牲，實爲遺憾之至。聞各方面對陳氏亦多表不滿，目爲民族之罪人云。

延安解放日報謬論
妄稱動員南洋華僑　阻止日軍進擊新島

延安『解放日報』發表題爲『保衛南洋』之社論稱：新加坡之爭奪，今已成爲世界注目之的。欲阻止如怒濤之日軍進擊，實更須增援濃厚之兵力，重慶已將一部分軍隊，移駐於緬甸，然於南洋之防衛上猶未發揮充分之作用。保衛南洋之精銳，使散居於南洋各地之一千餘萬華僑得以安居，實屬必要。前陳嘉庚所組織之總動員委員會，係由國民黨與共產黨各派代表十名參加組成者，然此委員會僅屬華僑參加保衛工作之初步，尙不能謂已謂萬全，今後更應武裝華僑民衆，出動至戰線也。諾克斯美海軍部長曾聲明謂：美國實具有更重大之任務，故難於希望以全體大軍增援至太平洋，英國之情形，亦屬如是，縱使英美有併吞太平洋之可能，然因距離太遠，亦難能如願，即以補給一點而論，已感萬分困難，從而如今武裝華僑，於當地徵集華僑較爲簡便云。

洋米零售今起增價
法租界亦取一致行動

工部局公告，自今日起，將洋米零售價，略爲提增，每三升售四元三角，至各米號，今日上午八時起，照常供給零糶，昨日國米運入租界者，數量轉增，皖米及蘇米之採辦，糧商尙在籌劃之中，記者茲分誌各情於后：

國米運入租界數量　昨日爲星期日，各米號遵照工部局規定，停止門糶，惟自松江楓涇嘉善，朱家角，浦東，各地運進租界之國米，數量較增，全日約有二千餘包，各籍

洋米另售今日增價　今日各米號，照常出售工部局供給之洋米，惟售價已均予提增，每三升售國幣四元三角，至門售辦法，仍應將顧到洋米旬數，揭示門首，由巡捕照數量平均計算，以憑編定號碼，滿額後，其餘候糶群衆，即告以無米供給，轉向其他米店購糶。

手指染色嚴厲執行　至手指染色辦法，爲杜絕連續購糶轉售漁利起見，各米店執行突轉嚴厲，並將藍色浸染於指甲，嚴防止洗滌滅蹟，計星期一染於大指上，星期二染於食指上，星期四染於中指上，星期五染於無名指上，星期六染於小指上，輪流浸染，週而復始。

採辦皖米籌劃進行　關於工部局自鼓勵糧商採辦蕪湖米，及蘇米，以充厚本埠民食，昨據記者探悉，糧商頗有以工部局所規定就地採購限價過低爲言，同時對封存各堆棧洋米，已經撥派出售之價款，尙未如數撥發還，米商對皖米及蘇米採辦，經濟上亦有困難，故此事尙在籌劃，早資實現云。

公共租界工部局，自公佈於今日起，洋米最高零售價，酌增爲每三升售國幣四元三角，法租界當局，亦出同樣通告云：『爲通告事，自本月廿六日起（星期一），洋米零售價，改爲每三升洋四元三角，仰各週知，此佈，法總領事馬傑禮』云。

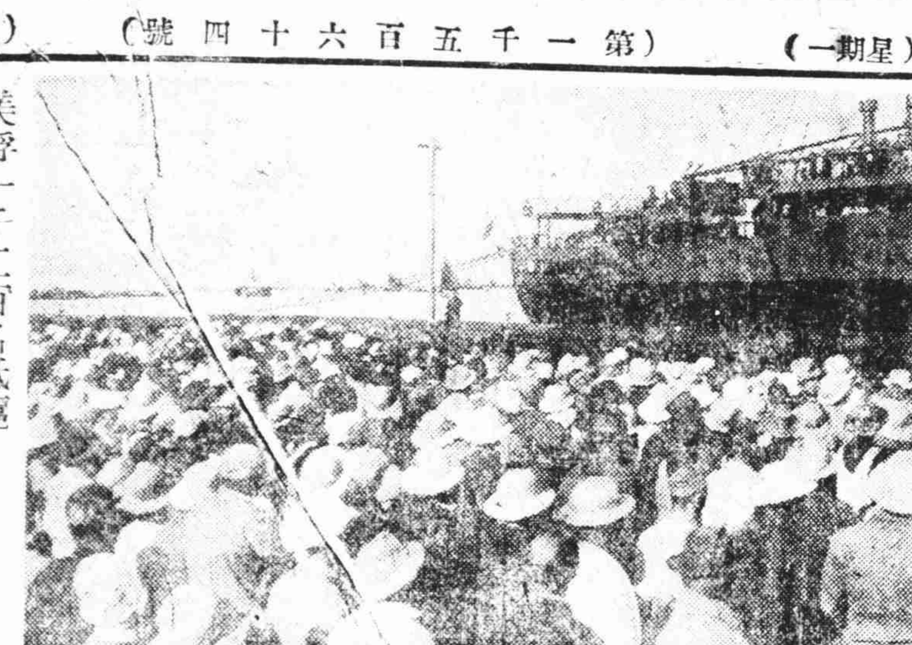

美俘一千二百名抵滬　二十三日由運輸艦〇〇丸載抵上海之韋克島（現歸日屬，島名改爲大鳥島）美軍俘虜一千二百名，二十四日於某地，由海軍運輸指揮官××大尉移交於陸軍收容所。

大東亞民族會議
東亞十四民族代表　廿四日在大阪隆重舉行

【同盟廿五日大阪電】以建設東亞人之東亞爲目標之大東亞民族會議，於廿四日下午，假座大阪中央公會堂舉行，與會者計有印度國民會議派鮑斯，伊朗A.H.畢公斯，土耳其阿齊亞納里，山東省代表[illegible]，緬甸代表[illegible]，泰國代表彭達蘭，荷印代表[illegible]等，各代表一致表明大東亞各民族決心，擁護確立以日本爲盟主之大東亞共榮圈決心，各代表之演說摘要如下：

△印度代表鮑斯　英美已到達破滅之時期，亞細亞人之亞細亞時期，亞細亞人士須團結[illegible]，亞細亞人之亞細亞[illegible]，須以團結[illegible]上之渾然融和，日本猶如一家之家長。

△泰國代表彭達蘭　與日本提攜之舉，最爲[illegible]之下，吾人應抱定亞細亞人之[illegible]

△荷印代表洛德　祖國荷印，在荷蘭人壓迫之下，備受塗炭之苦[illegible]

△土耳其代表加齊茨亞里　吾人應抱定亞細亞人之日本聯繫之必要。

△伊朗代表畢公齊　伊朗衷心祝日本[illegible]

本市十餘大書局
昨起恢復營業
教科書籍暫停出售

本市商務，中華，世界，開明，大東，光明等大小書局十餘家，自經本市日軍當局於本月十八日解封後，各書局即從事整理內部書籍，直至最近始克竣事，乃於昨（廿五）日下午一時起一律恢復營業，各書局目前所經營之業務，以出售文具，樂器，儀器者爲最多，其次則爲發售中西文各類參考書，至於大版及外版之各種教科書籍，暫時停止出售，據聞全市各書局不久將出售國定教科書云。

糧管會奉令裁撤　邇來民食動盪，社會民生遭受重大威脅，上海特別市政府爲積極調劑全市民食，解除市民生活苦痛起見，曾組織糧食管理委員會，一再舉辦公糶，市區升斗小民，受惠匪淺，茲據記者探悉，市糧食管理局成立後該糧管會已無存在必要，市府決予裁撤，並指令糧食管理局予以接收，該會奉令後當即辦理結束，靜候糧局派員接收云。

各華商商業銀行　減低存放款利息　自大東亞戰事發生後，上海英美系銀行曾存風潮，迄今尙未完全平服，繼第一次提存後即辦第二次提存，但取款存戶，仍未減少，而各存戶提出鉅額存款大都轉存華商各商業銀行，是以近月來各商業銀行存款激增，處此工商不振時期，又感利息甚鉅，損失重大，爲維持工商及救濟一般小工商組見，紛起減低存款放款利息，較過去約減低二三厘，據悉，此種減息運動，予小工商各業莫大裨益云。

虹口輕便鐵道
定期舉行通車典禮

虹口狄思威路與松井通轉角之市中心區輕便鐵道車站，以蒸汽機關拖帶客貨車十八節，三十分鐘單程直達，票價爲日金二十錢（合法幣八角），在下月一日上午七時起，開始售票，聞主辦人係前大道市府監督蘇錫文氏，但是否待證，並悉定於本月卅一日上午十時，招待各界，即舉行通車典禮云。

救濟南市貧民
會串義務越劇

南區仕紳朱海山，鄧希聖，藍青等，近以天寒米貴，貧民生計維艱，爰特發起越劇大會串義務演劇籌賑，刻已決定假南市福佑路丹鳳路口新舞台舉行，自本月廿七日起至卅日止，共計串演三日，所得款項，悉作施衣給米之需云。

市警察局通令
調查境內機關

市警察局爲明瞭所屬各區轄境內之機關所在地點及其名稱，暨主管長官姓名，特製就調查表，令飭所屬各警察分局，迅即詳密填具呈報以備查考云。

甬人返鄉甚衆

滬甬綫航輪，最近又有更迭，大華輪因租期已滿，退租停駛，寶利輪改名之華霖輪，加入行駛該綫已久，連同海通及鴨門輪，共計三艘，每日開駛一艘，惟近日以自滬返甬旅客激增，購買船票，頗爲困難，各輪公司，亦規定排隊購票辦法，故各輪售票處，每日均有綿長行列，爲立候購，其情況不下於米店，並悉現已領得同籍通行證，而不能購船票滯滬之各階級人士，有萬餘人之衆云。

加放行駛車輛

公共租界電車，自汽車停駛後，極呈擁擠，過橋電車，除五路外，六，七兩路，迄未恢復，茲將各情誌后：

六路復駛尙未定期　據記者探悉，公共租界電車，五路，六路，七路，自上月八日以後停駛，嗣雖五路電車，已恢復行駛，惟六路，七路，則迄未恢復，公司雖計劃將六路電車先行籌復，惟恢駛日期，尙未確定，七路則仍予停駛，亦無恢復準備。

十四路等加放車輛　十四路，及十八路無軌電車，自恢復原來行駛路綫後，惟放出車輛，仍不多，當過橋，乘客照常下車，待空車過橋後再行登車，該兩綫行駛車輛雖仍不多，惟已較快，復行駛時略予增加，至兩租界聯絡車，仍各駛本界內掉頭。

虹口籌駛無軌電車　至虹口自身無軌電車恢復南線行駛後，無軌電車之路綫尙未確定，惟將來行駛，與有軌電車同樣自成一單位，並不與橋南電車聯接貫通，其行駛車輛，仍由電車公司調借供給云。

上海自來火公司
擬改裝煤氣車

泰晤士報云，本埠記者昨往上海自來火公司訪問某職員，承告略稱，本埠汽油供應現已日就減少，待至重要事務亦無油可用時，必將立即發生各種不便，該公司爲避免此種不便起見，現正計劃以私人汽車與裝貨卡車，大量改裝爲煤氣車，其改裝辦法，僅需另行配置一煤氣貯藏器，另有一調節器，與一炭化器，以供充氣，即每充煤氣一次，可足行駛十哩至十五哩，該公司並擬於楊樹浦與滬西兩處，設充氣站，據該職員謂，改裝貨車一輛約須一千五百元，私人汽車則較便宜一半，而對引擎並無損壞，現該公司已有多輛汽車與卡車，業已改裝，惟須至下週內改裝設置完備後，始接受公衆之改裝定單，然以煤斤取得困難，煤氣無法增多產量，故改裝定單均須經當局之核准云。

哈同遺產應提七百萬
救濟全部失業難民
慈善界建議向當局請求

哈同身後財產，估七億元之巨額，初由其繼承人迦陵氏管，及去年羅氏故世，又引起各方爭執者，實際均紛紛有所覬覦，但際此滬濱凋年，失業人數，與流落難民，當在三十萬左右，其中欲歸鄉而不得者，數不知凡幾，聞一般慈善團體，現以籌款困難，均將陷於停頓，且傷心慘目處，逐日收埋，亦以百數，故慈善界張同當局聯合請求，將哈同遺產，先提出百分之一，約七百萬元，即可以贍養全部難民，並酌量遣送欲歸不得之失業群衆云。

各地簡訊

首都擴大新運宣傳　△中央社廿五日南京電　中國々民黨南京特別市黨部，爲推進新國民運動，使一般民衆澈底瞭解新國民運動之眞義起見，特擴大宣傳，訂定宣傳辦法，（一）廿七日發表告民衆書，（二）二十八日廣播演講，（三）廿九日召開本京各機關團體座談會，（四）三十日在中華，新中央兩電影院放映幻燈片，關於廣播演講一項，已推定陳委員唯一於卅一日晚八時十五分至八時三十分，在中央廣播電台演講『物質建設與精神建設之不可分』。

香港實行計口售糧　△中央社廿五日南京電　日軍自佔領香港後，對於治安糧食金融等善後問題，莫不極爲關心，就中尤以糧食問題爲當前之急務，雖有各站售米處，可以稍爲應付，惟以香港人口超越百萬，售米站殊感不敷，現爲實施[illegible]起見，特實施計口授糧辦法，按戶發記爲糧食多少之分配，此種計劃由當局派員分頭工作，按人口之多寡配給米券，憑此米券，可直接向糧食站購買糧食云。

全國經濟委員會　設駐滬辦事處　行政院全國經濟委員會，鑒於上海爲全國經濟金融中心區域，以事務上之[illegible]

遺精症的可怕
△青年男女[illegible]

[illegible]

上海廣播電台　日語講座播音教程　(02)

呼號XGOI（本晚六時至六時三十分）

第五課　事物代名詞及助數詞

テガミイッツウ 手紙一通	一封信	コノテガミ 此ノ手紙	這封信
ハガキイチマイ 葉書一枚	一張明信片	ソノハガキ 其ノ葉書	那張明信片
ホンイッサツ 本一冊	一本書	カノホン 彼ノ本	那本書
フデイッポン 筆一本	一枝筆	ドノフデ 何ノ筆	那一枝筆

嘉興老楊九牧瘋科　台州老先生親自來申專治七十二種危險瘋[illegible]　寓新垃圾橋南首厦門路衍慶里十九號

大學眼藥　不痛不麻　奏效如神　偉哉！一滴的靈效　目疾雖小・痛苦難言　惟有用寰球聞名的　專治 沙眼 角膜白斑 迎風流淚 眼瞼紅爛 眼球充血 視力衰弱 老花眼 等一切眼疾

協豐雜穀磨粉廠　苞米粉　廉價出售　門市部 遷移大西路八百號 電話二〇九七六號　批發所 四川路[illegible]號 六樓四〇二號 電話一〇〇〇[illegible]號

完善九主治　痔漏　新久痔漏永遠除根　補宮九主治　白帶　立止白帶一盒痊愈　北京天安堂獨家發行

國米　購米電話17664　試辦陸續一吃　記電話　永勿會買錯

徵男友　分類廣告　聘請事務員　聘請

遺精除根　固本膏專貼遺精無論有夢遺精無夢滑精見色洩精屢發流精或每夜一次一月數次輕一貼重兩貼除根每貼三元函購加五角　北京上海江西路四一號四馬路南首天安堂分行電話購貨九二三四

中西大藥房　四馬路山東路口　本藥房及民誼大藥廠招請外埠經理　補品今日特價　九星維他命麥精魚肝油 大瓶念四元 小瓶十二元五角　九星維他命乳白魚肝油 大瓶念七元 小瓶國幣十五元　清積導滯 潤腸菓子糖　調精治帶 婦科八珍湯

明星日月皂　日月肥皂　明星香水皂

止咳化痰 痰敵　止肝胃痛 胃鑰　電話購貨 98200　明星香皂

淋病勁敵　一服斷根　破淋恩　本劑特點　一、無任何副作用，安全無比。二、所含成分純粹，服後易爲腸胃吸收，效果神速。三、特殊殺菌力，滲透體內各部組織，能充分發揮強力之殺菌作用，並增加病人自身抵抗而克數日內完全斷根。　日本藥料製造株式會社　上海北京路[illegible]號　精勉商店上海出張所

勿受劣假藥之欺！　仁丹　各地均有出售　眞正仁丹的奇効，人人盡知！公認爲東亞靈藥！銷路的普遍，確有驚人記錄　奸商不要臉、竟敢僞造欺騙　掛羊頭賣狗肉，損人利己…　勸主顧，認清牌號　嚴防類似品的假貨　胃弱、胃疼、頭疼、暈醉、時疫、胸滿、立奏奇効！　森下仁丹株式會社出品

萬心丹

暈船暈車、旅行時、疫流行時、胃口不開、食積不消、飯前飯後、宴會吸煙時、頭痛目眩、心身過勞。

日昇堂大藥房
批發部 上海狄思威路新嘉路角
電話四四二八六 (〇二)(三二)三六〇三 七七六一

各工業寶廠均鑒

敝公司經售各種工業原料藥品等開列於後，鱗土、鉛粉、軟硬錳粉、大小鉛鍋、礦質顏料、列木節士、蛀目料土、紅丹、黃丹、白砒、純碱、紅礬、鋅養粉、鋅錢粉、鹽腦、煤精、粗細金剛砂、硅砂、玻璃石砂、搪瓷、玻璃、磁器，一切工業原料藥品花色繁多不及盡載，代售高等火磚及火泥坩堝，如蒙惠顧，竭誠克已。

日本坩堝總經理

CRUCIBLE

有限公司 福祥公司
上海虹口湯恩路十七號（沈家灣救火會後面）
電話 四二一七一六號 四六二一二號

藥商逢阿密得榮多光的製劑

猛攻頑淋 即日全癒

猛力打淋 內服用片劑

初感性急淋、亞急性淋、慢性淋、頑淋 均能復癒
向稱難治的女淋尚且早日全癒
絕無不良反應及腸胃障害，絕無白檀油、代爾散（樹香）類的害毒

各埠藥房洋貨舖等處均有代售

發行所 大學眼藥本舖 日本大阪 參天堂株式會社

804

金城
北京路貴州路
今天四場 二時 四時 六時 八時
慕容婉兒 徐風 聯合主演
曲折幻變 三個女性 一個包圍 一個男性
故城風雲
一樣面孔 一團疑雲

滬光
電話八四〇五六號
今天二場獻映 下午兩場 二時 七時半
全體明星 全體導演
家
票價一元 二元 三元 半 贈券停用

國聯
電話九六二六一
今天四場獻映 二時 四時 六時 八時
陸露明 孫敏 余琳 合演
奇情偉構 新傑構
魂
燭光搖曳恐怖巨片
夜霧濛濛陰風慘慘 燭光搖曳無限淒涼

金都
福煦路同孚路口
今天三場 二時 五時半 八時一刻
主演 白虹 韓非 陳璐
感身世之孤零 歎遭遇之奇幻
玉碎珠圓
△千里寄相思△ △悲歌訴寂寞△
十八年人海遺珠

新光
電話九〇四五九〇
今天五場 二時 四時 六時 八時
顧蘭君 主演
女盜白蘭花
華新出品 神秘緊張香艷巨片 張善琨導演
來去無蹤犯案累累 女盜留名蘭花爲記 犧牲色相大膽演出

大上海
虞洽卿路五〇〇號
今天四場 二時 五時半 八時一刻
顧蘭君
春情一片 春色惱人 春意蕩漾
說不盡溫馨在心頭
蕩婦
李英編導

中央
院址六馬路雲南路
星期一至三場 二時半 五時 七時半
星期六及日四場 二時 四時 六時 八時
金星影業公司偵探奇情巨片
周曼華 龔稼農 合演
雨夜槍聲
雨夜有聲 驚奇突兀 紅樓春色 惝怳迷離
下期開映 四千金

大滬
靜安寺路愚園路 電話二一九八八九號
今天三場 二時三刻 四時一刻 七時半
王丹鳳 韓蘭根 黃河 陳琦 章志直
新漁光曲
有血肉有情節 手刃惡父 大節是情
父女的情節 漁夫的兒子 母親是…… 己是……

高陞
勞勃生路梅芳里口
大戲院 一時半 三時半 七時
今天最後三場 大衆一致推薦
胡蝶 王元龍 王乃東 合演
孔雀東南飛
明天起獻映「大破隱身盜」
六角八角 日夜一律

泰山
寶山路口
大戲院
一俟工竣 即將開幕 選映鉅片

滬東
半凉路小菜場對面
大戲院 二時 四時半 六時 八時 八角 幼童四角
袁美雲 梅熹 主演
華新時裝哀情鉅片
小婦人
……下期獻映…… 大破隱身盜

亞蒙
太平橋
二時半 五時一刻 八時
顧蘭君 韓蘭根 顧也魯 合演
小房子
本地風光 無量刺激

山西
北山西路
二時半 四時半 七時 六角一律 四角 連捐
慕容婉兒 舒適 徐風
孤島春秋
是都會的照妖鏡 是鄉村的交響曲
吳村編導

明星
青島路派克路
一點半 三點半 五點半 七點半 價目七角 六角
顧蘭君 李英
哀情社會鉅片
同命鴛鴦
看客有竟出聲哭泣

西海
三四七三四
二時半 四時半 七時半 六角 童四角
愛德華魯賓遜 主演 緊張刺激鉅片
冤家狹路

銀映大戲院
時間 二時半 五時 七時半 價目 八角 金
桃樂姍拉摩 鮑勃克斯 合演 艷妙劇鉅片
遊碼頭
根發財反落三年窮 撿一女人得一場空
驚險奇遇 天險鬥猿

蓬萊大戲院
南市中華路蓬萊市場
周璇 白雲 主演
國華喜劇歌唱巨片
解語花
名歌七支 雙雙精彩 機會難逢 錯過可惜
偉大歌唱場面中插戲劇
二時 四時半 八時 座價 三角 五角 七角

福佑大戲院
老北門福佑路安海路口
李麗華 靈魂演戲
千里送京娘
古廟僵屍出現！黑夜鬼火引路！
今天三場 二時 四時 七時 老鐘點 價目 大人五角 軍警三角

光華
院址愛多亞路
二時 四時半 七時半 座價 六角 七角
袁美雲 梅熹 時裝艷哀傑作
小婦人
哀婉曲折 動人熱淚

巴黎
八五〇二五
二時 五時半 八時
保羅茂尼 再度榮獲金像獎的歷史奇情鉅構
新世界
奇人奇事 熱血熱淚
下期重映 遊騎輕匪記

金門
西摩路福煦路
注意時間 二時半 五時 七時
瑪琳奧哈拉
天作之合
下期開映 馬德孤星淚

九星
福煦路
二時 五時半 七時 座價 六角 七角
姚萍 鄔麗珠 彭飛
武俠海戰巨片
海盜女
下期獻映 怒海英魂

平安
三八四八四
務請注意時間 二時 四時半 七時三刻
愛琳鄧 勞勃泰萊
未了因緣
香艷哀感言情巨片
明天起 驚險恐怖巨片 大破恐怖黨

新江
九三八七九
時間 二時 五時 八時半
卡洛夫 領銜 主演 空前驚心恐怖巨片
古國艷乘
祇有今明二天 下午一時半起預售各場戲券

大華
二時 四時半 七時三刻
華德畢克 ……
歷史戰鬥巨片
鐵血奸雄
下期獻映 江湖紅粉

國泰
今天日夜獻映 二時半 五時一刻 八時
卡萊葛倫 ……
深閨疑雲
星期三起獻映 夫婦之道

南京
祇有今天獻映 二時半 五時一刻 八時
……
飛車熱戀
明後兩天映 落花恨

大光明
今天日夜獻映 二時半 五時一刻 八時
曼兒 ……
夫婦之道
星期三四映 飛車熱戀

美琪
今天日夜獻映 二時半 五時一刻 八時
桃樂絲拉摩 強恩霍爾 合演
全部五彩
美人魚
星期四起映 深閨疑雲

新新
靜安寺路雲飛車行 電話二一〇七八號
二時 四時 六時 八時
克勞黛考白 ……
全部五彩歷史巨片
戰鼓情花
粉碎陰謀！堅苦作戰！

金門劇場
法租界大方橋大家飯店五樓
二時半 四時半 六時半 八時半
客滿
萬芳大歌舞團 照牌頭
大家庭的醜史 家
赤裸裸的揭破
父不父 母不母 子不子 女不女 妻不妻 兄不兄 妹不妹 主不主 僕不僕
淫！ 勝過刁劉氏
情！ 猶似紅樓夢
愛！ 好像潘金蓮
慾！ 真如武則天
精彩歌舞 香艷絞盡腦汁排練一月 一齣……
榮譽偉大貢獻！當然又是……

榮金
康悌路東
二時半 五時 七時半
徐莘園 陳秋霞 ……
科學偵探巨片
大破隱身盜
下期開映 青天碧海

大興
嘉興路湯恩路口
國華精彩萬分時裝巨片
周曼華 白雲 主演
紅杏出牆記
廿八日開映 紅杏出牆記 下集

虹口中華大戲院
北四川路大德里對面
王丹鳳 韓蘭根 主演
新漁光曲
手刃惡奴漁女大節

南市中華大戲院
南市中華路方濱橋口 電話(二〇)七三三七
顧蘭君 孫敏 王龍 主演
同命鴛鴦
黃金萬兩

滬西中華大戲院
滬西曹家渡五角場
艷屍
國華偵探巨片

百老匯大戲院
提籃橋匯山路
野花那有家花香
明天開映 同命鴛鴦

萬國大戲院
東熙華德路亞德路口
環球公司非常出品 戰爭激烈巨片
雪地塵兵
下期開映 飛山怪俠

京劇 越劇 書場 申曲 常錫 類

大中華申曲場
女落庵 連環計

同樂
電話八二一六一
狄青出世

大新遊樂場
○大京班○
隋帝陽
○有聲電影○
隋宮春色

永安天韻樓
東部電影場 今天開映成華鉅片
野薔薇
仙樂越劇團
一枝蘭 梁山伯
繁華團標準話劇
好嫂嫂 啼笑緣

先施樂園
安樂平劇場
鳳凰山 御碑亭
脂粉計 鐵籠山
★電影★
美人計

聯華大戲院
特請女子越劇
袁姚 娟月花 梅魏
水月花
特別佳作
拿手好戲

民華越劇
王桂英 許招 施彩花 章寶天
黃金印

大錫文戲
牙痕記 粉粧樓

中南書場
上集 小鴛鴦
王華 買父

新樂宮
肉體之道
飛虹歌舞團 刺激哀艷 悲劇
滿
座價一律一元四角

小廣寒
（地址）四馬路大新街
電話定座一九三八六
蔣慕萍 洪羊洞
（本場全班通力合演）
生死板

黃金大戲院
天蓋叫天
王慶清 馬雲麗
搖錢樹 打鼓花

榮記共舞臺
怪陽歐俠德
活剎女

天蟾舞臺
兩將軍 汾河灣 全部林冲

斌記更新舞臺
張汶祥刺馬
西川圖

鑫記大舞臺
十四集 林樹森
劍俠傳

雙球狀菌各症

急慢性淋毒諸症、肺風、流行感冒、扁桃腺炎、化膿性各症、尤其中耳炎

本劑對于右述諸症，發揮原因的治癒作用，即以簡單的內服法，經腸壁神速浸到深部菌竈，直接殺除此等病原菌，而不許最後片毒菌之漏存。因之服藥後，早於三至四日，無論任憑難癒（症狀愈重收効愈善）疾病無不發現治癒効果。尤其因於病原菌之神速死滅，其局部自覺症狀之消失極速，乃使患者最安全中收達治効。

二〇片 一〇〇片 各地藥房均有出售

本劑之性能、因爲基礎要素、極爲純正、故自超拔他品、不但完全發揮化學劑原來的偉効且無何等血液及肉體上之異常狀副作用。

總行 山之內藥品商會 東京・大阪
奉天市大和區紅梅町二 北京內三區東四北大街 上海市文路七三弄四號 廣東市惠愛中路一七五

阿爾巴基爾

最基準的化學療法劑

PH-5